# DISIDENCIAS DE LAS FARC
## ¿Cuáles son, dónde están, qué hacen?

Desde mediados de 2016, cuando gran parte del frente 1 de las FARC anunció que se apartaba del proceso de paz, la Fundación Ideas para la Paz ha venido monitoreando la evolución de las disidencias para entender sus causas y transformaciones. *Conozca los hallazgos y lo que ha sucedido en otros países en contextos de transición hacia la paz.*

## ¿Qué son y por qué se forman?

1. **Son facciones armadas** creadas por combatientes que se separan del ejército al que pertenecían[1].
2. **Las deserciones son diferentes a las disidencias** ya que obedecen al deseo individual de dejar de pelear o combatir por una causa compartida con otros, y no para hacer parte de otro grupo o para formar uno nuevo.
3. **Aparecen durante el conflicto**, en medio de negociaciones de paz o después de que se hayan firmado los acuerdos de paz.
4. **El surgimiento y evolución** de las disidencias NO se puede reducir a motivos económicos. Hay otros factores: cambios en los liderazgos y en las estrategias del grupo, ambiciones personales, políticas contrainsurgentes, cambios en las dinámicas de apoyo social y políticas de paz. En este sentido hay al menos tres tipos de motivaciones: económicas, políticas y organizacionales.
5. **La evolución de la implementación de un acuerdo** de paz también saca a la luz otras motivaciones: baja contención de la organización, pocos incentivos para permanecer en el proceso, lentitud en las fases tempranas de reincorporación.

1 Cunningham, K. G., Bakke, K., & Seymour, L. (2012). "Shirts Today, Skins Tomorrow: Dual Contests and the Effects of Fragmentation in Self-Determination Disputes." Journal of Conflict Resolution, vol. 56 (1), pp. 67-93.
2 McLauchlin, T. (2014). "Desertion, Terrain, and Control of the Home Front in Civil Wars". Journal of Conflict Resolution, vol. 58(8), pp. 1419-1444.

## ¿Cuántas son y dónde están?

**Las cifras oficiales discrepan entre sí y frente a otras fuentes**

1 = 100 hombres

| | |
|---|---|
| Vicepresidencia 05 oct 2017 | 250-400 ▸ 5-6% |
| Ministerio del Interior 02 mar 2017 | 140 ▸ 2% |
| Fuerzas Militares 02 mar 2017 | 500 ▸ 6% |
| Fiscalía General de la Nación 11 oct 2017 | 500 ▸ 6% |
| Luis Carlos Villegas 23 oct 2017 | 700-750 ▸ 7% |
| Ejército 01 sep 2017 | 349 ▸ 3% |
| ARN* 01 sep 2017 | 400 6% |
| Crisis Group 19 oct 2017 | 700-800 ▸ 11% |
| Defensoría del pueblo 25 oct 2017 | 800 ▸ 11% |

▸ La mayoría de las cifras presentadas son aproximaciones y se calculan con base en el número total de excombatientes que se concentraron en 26 zonas, aproximadamente 6.804, según la Oficina del Alto Comisionado para la Paz

▸ **ARN** : Agencia para la reincorporación y la normalización

**16** grupos en **48** municipios — Fiscalía General de la Nación

**18** grupos en 14 departamentos — Insight Crime

**8** departamentos — Fuerzas Militares

**60** municipios — CERAC (Centro de Recursos para el análisis del Conflicto)

**800 y 1.000** integrantes — Fundación Ideas para la Paz

## Disidencias Confirmadas

*Según declaraciones del gobierno y la Fuerza Pública*[1]

**Se concentran en dos macro-regiones:**

### Cauca – Nariño

**Nariño:**

- *Gente del Orden*, hoy *Guerrillas Unidas del Pacífico*.
- *Guerrillas Unidas del Sur* o *Frente Oliver Sinisterra*: Los de Guacho y asimiladas de la Columna Daniel Aldana.
- Grupos integrados por excombatientes del frente 29: *Las Vacas*, *Los de Sátiro*, *Los de Mono Ivo* y *Los Cucarachos* (se subdividen en bandas llamadas Los Lobos).

**Casco urbano de Tumaco:**

- Mandos bandeas que pasaron por la Daniel Aldana y antes fueron de Los Rastrojos. Su enfrentamiento ha provocado el desplazamiento reciente de cerca de 1 500 personas.

**Cauca:**

- De los frentes 6 (norte), 60 y 30 (norte-pacífico). Más que disidencias son redes de milicias que nunca se enlistaron y estarían formando nuevos grupos en alianza con otros agentes criminales y grupos guerrilleros.

### Disidencias potenciales (*sin confirmar*)

*Al por el gobierno ni la Fuerza Pública*

- **Posibles disidencias:** Frente 3(Caquetá), 5(Urabá antioqueño), 16(Guainía y Vichada);21(Tolima), 27(Meta), 30(Valle del Cauca), 32(Putumayo), 33(Catatumbo), 34(Chocó), 43(Meta), 49(Putumayo), 49(Caquetá), 57(Urabá chocoano), 58(Córdoba), 59(La Guajira), 60(Cauca), Tulio Barón (Tolima), CM Acacio Medina (Guaviare), CM Teófilo Forero (Caquetá), CM Miller Perdomo (Valle del Cauca).
- **Desertores:** Frente 5(Urabá antioqueño), 10(Arauca), 18(Antioquia), 19(Magdalena), 26(Meta), 30 (Valle del Cauca), 36(Antioquia), 37(Sur de Bolívar).

### Oriente (Guaviare – Vaupés – Guainía y Sur de Meta – Caquetá)

- De los frentes 1, 7, 14, 40 y 62. Existen indicios de posibles facciones de los frentes 16 y 44 y la Columna Móvil Acacio Medina
- De los frentes 7, 14 y 62, en Caquetá, sur de Meta y el Guaviare, se ubican los excombatientes de Gildardo Cuellar y quien haya reemplazado a Euclides Mora (asesinado por la Fuerza Pública).
- Del frente 40, en Mesetas (Meta), al mando de "Calarcá".
- Del frente 1 en Guaviare, Vaupés, occidente de Guainía y sur de Meta con contactos esmirriagenses del frente 44, al mando de "Iván Mordisco".
- Del Acacio Medina y frente 16 que continuarían en Vichada y se estarían moviendo hacia el norte, en límites con Arauca y Casanare, liderados por John 40/ y "Chapaud", respectivamente.
- Estas disidencias no forman una sola estructura, aunque coordinan acciones.
- Su movilidad depende, en gran medida, del control fluvial.
- Su presencia coincide, en parte, con zonas históricas de las FARC, con cultivos de coca, corredores de narcotráfico y minería ilegal.

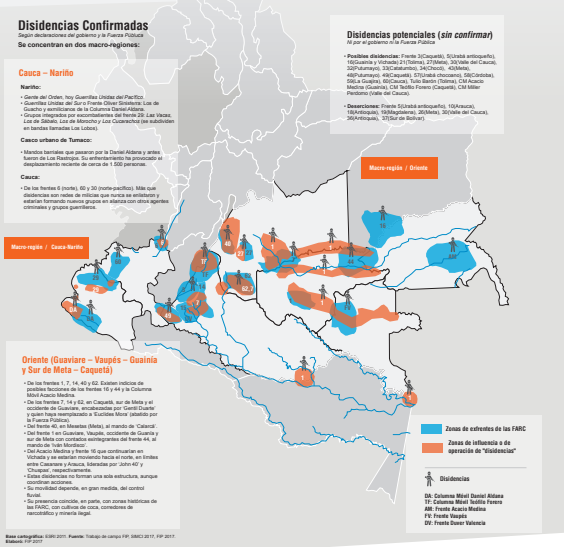


**Base cartográfica:** ESRI 2011. **Fuente:** Trabajo de campo FIP, SIMCI 2017, FIP 2017. **Elaboró:** FIP 2017

## ¿Qué hacen?

Las disidencias no cuentan con alta capacidad armada, pero sus acciones tienen gran impacto humanitario y parecen utilizar el *modus operandi* que tenían las FARC. Su impacto es crítico para los indígenas en Vaupés y para los afrodescendientes en el pacífico nariñense.

### Acciones atribuidas a las disidencias por tipo

(10 de junio de 2016 - 18 de octubre de 2017)

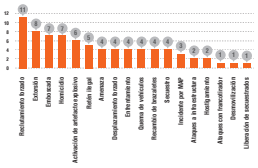


### Acciones atribuidas a las disidencias por departamento

(10 de junio de 2016 - 18 de octubre de 2017)

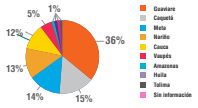


**Fuente:** Prensa, trabajo de campo FIP y OCHA

## ¿Dónde más se han presentado disidencias en el mundo?

**La FIP ha revisado cuatro experiencias internacionales donde surgieron disidencias en contextos de transición**

**44%** de las guerras civiles documentadas por la Universidad de Uppsala han registrado la fragmentación de al menos un grupo insurgente[3]

**33%** de las fragmentaciones ocurre en el primer cuarto del conflicto, el **12%** en el segundo, el **14%** en el tercero y el **41%** en el último cuarto[4]

3 Findley & Rudloff, 2012
4 Ibid.

### Sudán

**Grupo Insurgente**

***Sudan Liberation Movement/Army (SLM/A)***

**Disidencias**

SLM/A se escindió entre SLM/A-AW y el SLM/A-MM después de la firma del acuerdo de paz en 2006.

El SLM/A se fragmentó en:

- Sudan Liberation Army-Mainstream (SLA-Mainstream), activo desde 2007
- Sudan Liberation Army-Historical Leadership/Command (SLA-Historical Leadership/Command), activo desde 2010

El SLM/A-MM se fragmentó en:

- The Democratic Sudan Liberation Movement (DSLM) ("SLA-Caratino", activo desde 2009
- SLM/A-MM ("SLA-Minni Minnawi")

En 2011 la disidencia del SLM/A-AW se reintegró al SLM/A-MM.

Este último, y el SLM/A-MM, más el SLM/A-AW, el Justice and Equality Movement (JEM) y el Sudan Liberation Army-Historical Leadership, se fusionaron la coalición The Sudan Revolutionary Front (SRF).

**Motivaciones**

Rechazo a los acuerdos de paz por considerar que no tienen en cuenta todas las demandas de repartición del poder y de compensaciones económicas y que promovían la creación de un Estado teocrático y no un Estado secular.

**Acciones**

Ataques contra el gobierno y sus milicias, los "janjaweed".
Ataques contra el the Justice and Equality Movement (JEM).

### Burundi

**Grupo Insurgente**

***Parti Pour la Libération du Peuple Hutu-Forces Nationales de Libération, PALIPEHUTU-FNL***

**Disidencias**

Una facción del Palipehutu-FNL, liderada por Jean Marco Simbananiye, activa desde 2008.

**Motivaciones**

Rechazo al acuerdo de cese de hostilidades porque lo consideraban beneficioso para las facciones Tutsi.
Rechazo al liderazgo de Rwasa.
Deseo de continuar negociaciones para obtener un mayor número de posiciones políticas en el gobierno para los hutu.
Rechazo a la reforma al sector de seguridad.

**Acciones**

Ataques contra CNDD-FDD, el segundo grupo armado Hutu en importancia.
Ataques contra los comandantes de los Palipehutu-FNL fieles a Rwasa y la disidencia de Simbananiye.
Ataques contra las Fuerzas Armadas de origen Tutsi.
Choques con la población civil Tutsi tanto local como refugiada.
Secuestros con fines políticos.

### República Democrática del Congo (RDC)

**Grupo Insurgente**

***Rassemblement Congolais pour la Démocratie (RCD)-Goma***

**Disidencias**

Congrès National pour la Défense du Peuple, CNDP, antiguo desde el cese de hostilidades de Laurent Nkunda, antiguo líder de la 7th brigade del RCD-Goma hasta su arresto en 2008. Luego lo hizo Bosco Ntaganda, quien formó un nuevo grupo disidente denominado Mouvement du 23-Mars (M23), activo hasta hoy.

**Motivaciones**

Rechazo a las disposiciones del acuerdo de paz por considerar que favorecía a unos sectores poblacionales más que a otros.
Rechazo a la continua presencia de múltiples grupos armados en Kivu.
Intereses por protegerse a las comunidades Tutsi frente a los ataques de las comunidades Hutus.
Rechazo a la opción de formar parte de las Fuerzas Armadas.

**Acciones**

Armadas de RDC como ocho de reintegración.
Ataques lanzados contra las Fuerzas Armadas estatales.
Ataques contra comunidades de origen Hutu.

### Irlanda del Norte

**Grupo Insurgente**

***Provisional IRA***

**Disidencias**

Continuity IRA, activa desde el cese al fuego de 1994.
Real IRA (RIRA), activa desde 1997.
Irish Republican Liberation Army (IRLA), activa desde 2006.
Óglaigh na hÉireann (ONH) ("Volunteers of Ireland"), activa desde 2009, se unía subfracción del Real IRA.

**Motivaciones**

Oposición al cese al fuego y al acuerdo de paz de Viernes Santo.
Oposición al régimen británico y al gobierno desde Dublín.
Oposición a la fragmentación de Irlanda.

**Acciones**

Ataques contra el ejército británico en Irlanda del Norte.
Ataques ocasionales contra el ejército británico en Inglaterra.
Ataques contra la policía de Irlanda del Norte.
Secuestros.
Ataques contra la población civil en Irlanda del Norte, Inglaterra y en otras ciudades.
Ataques contra civiles en Inglaterra durante eventos políticos.

**Esta infografía se basa en la revisión diaria y sistemática de notas periodísticas de 37 medios de comunicación, en la consulta de 116 fuentes académicas e informes, y en el trabajo de campo de la FIP en todas las regiones donde hay disidencias confirmadas o potenciales. Las ideas y datos recogidos en este monitoreo hacen parte de un informe que publicará la FIP en las próximas semanas.**